J e a n Y O L E

Chantre du Terroir Vendéen

(1878-1956)

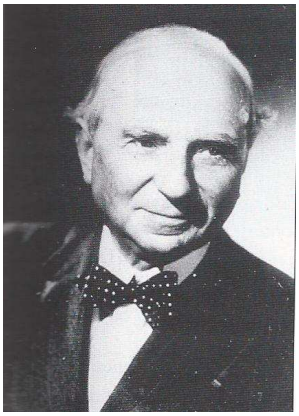

Portrait de

Jean YOLE

Publié in "Recherches Vendéennes"
N° 4 – 1997
A.S.E.V. et C.V.R.H.

Editions de l'Etrave – 2009.

Léopold ROBERT, plus connu sous le nom de **Jean YOLE**, est né à Soullans le 7 septembre **1878**, troisième d'une fratrie de huit enfants. Il commença ses études au Petit Séminaire des Sables d'Olonne, puis à l'Institution Richelieu de Luçon. Il obtint son diplôme de bachelier à la Faculté de Rennes, le 22 juillet **1898**.

Il va débuter ensuite des études médicales à la Faculté catholique de Lille, études qu'il continuera à Paris pendant quatre ans, avant d'être externe des Hôpitaux de Paris. Il obtiendra son Diplôme de Doctorat en médecine, devant la Faculté de Paris, le 10 novembre **1904.**

Il va alors s'installer à Soullans, où il exercera son métier de médecin durant vingt ans, courant le marais à cheval ou en yole. Et c'est cette barque à fond plat qui lui inspirera son nom de plume, si naturel pour celui qui se voulait "*passeur*" du patrimoine vendéen. Il écrit à cette époque ses premiers romans : *Les Arrivants, La Dame du Bourg, Les Démarqués,…* Il se mariera avec Marie-Josèphe Boisdé, du Boupère, en **1906.**

En **1914**, il s'engage comme médecin. Blessé de guerre, il est fait Chevalier de la Légion d'Honneur, reçoit la Croix de Guerre et la Croix du Combattant volontaire 1914-1918. En 1919, il revient à Soullans où, tout en exerçant la médecine, il continue d'écrire des romans : *Sa Veuve, Limogé, Le Poitou, …*

Après la mort de ses parents, il s'installe au Logis de La Noue à Vendrennes, en **1924.** Il se consacre alors entièrement à l'écriture : *Le Malaise Paysan, La Servante sans Gages, Brin d'Aiguail, La Vendée, L'Habitation et la Population Rurale, Le Marais de Monts, La Terre et les Vivants …*

Il sera élu maire de Vendrennes le 1er octobre **1933**, puis Sénateur le 20 octobre **1935**. Le 10 juillet **1940**, il participera à la réunion, à Vichy, de l'Assemblée Nationale promulguant une nouvelle Constitution. Son vote favorable lui vaudra, à la Libération, l'inéligibilité, qu'il recouvrera par la suite.

Au fil de ses romans, de ses pièces ou de ses essais, Jean YOLE dévoile toute son humanité : il se voulait proche des humbles, connaissant leurs joies, leurs difficultés, leurs souffrances … L'auteur du *Malaise Paysan* dévoilera au grand public sa sagesse terrienne en écrivant, comme un dicton : *"Il faut toujours un an pour qu'un grain de blé devienne un épi"*.

Références :

- Revue du Bas-Poitou – n° 3-4 – 1957.
- Journal de la Vendée – n° 61 – 2006 – (p. 5).

L'HERITAGE

Association de conservation et promotion
du patrimoine herbretais

Les Herbiers, le 27 décembre 2012

Chers amis adhérents,

Jean YOLE est décédé à La Noue de Vendrennes le 2 novembre 1956.

La cité des Herbiers a honoré sa mémoire en donnant son nom à un Collège Catholique, ainsi qu'à une place qui se trouve devant, au bord de la Grande Maine.

Depuis **1960**, au Mont des Alouettes, un Moulin porte son effigie, sculptée par les Frères MARTEL. Le portrait est accompagné d'une de ses phrases célèbres :

C'EST LE ROLE DE CHAQUE GENERATION
DE RECUEILLIR CE QUE LA TRADITION DETIENT
DE SAGES LECONS D'ENERGIES ACCORDEES
POUR EN ENSEMENCER LES REALITES FUTURES
LA TRADITION C'EST LE PIED-MERE
LE PROGRES C'EST LE GREFFON

Jean Vincent

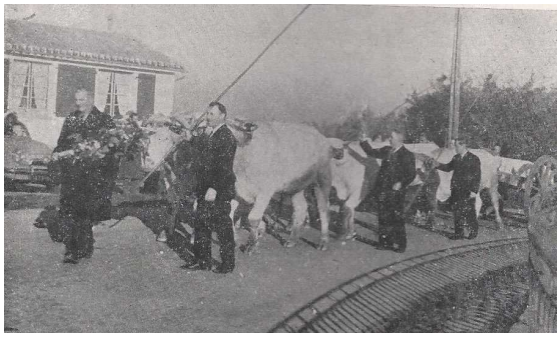

Le cortège funèbre – La dépouille de Jean YOLE
tirée par 3 paires de bœufs blancs.
(Cliché Ouest-France – 1956 – RBP – 1957).

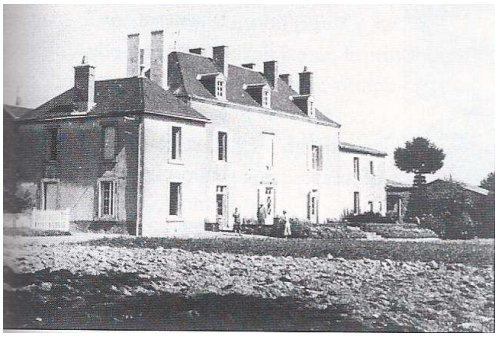

Le Logis de La Noue à Vendrennes
(Recherches Vendéennes – n° 4 – 1997)

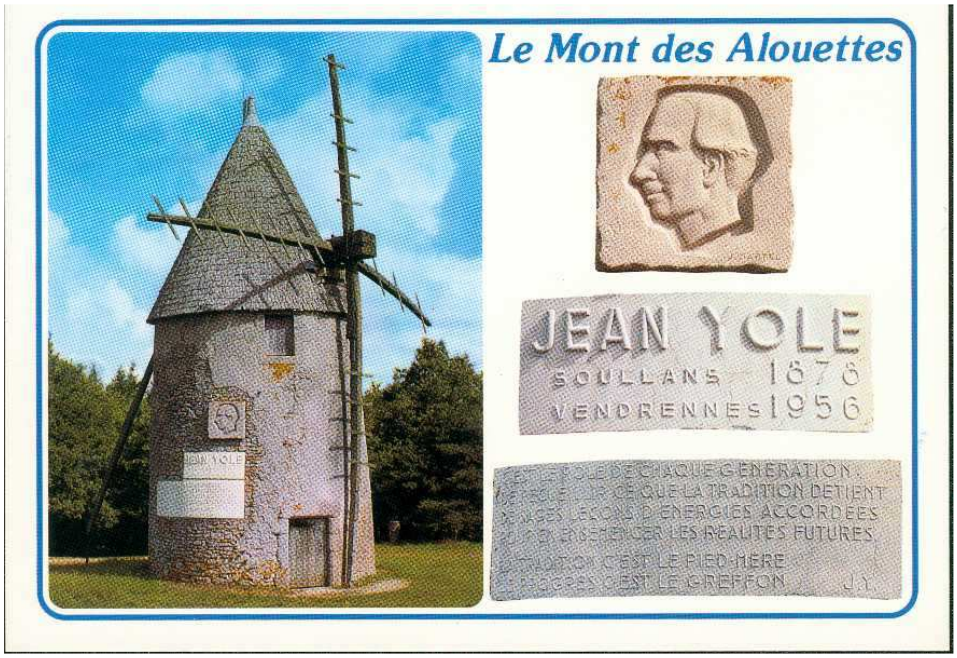

Carte postale AS – ARTAUD Frères – 35 – Collection J. Lagniau

CHATEAU d'ARDELAY – 85500 LES HERBIERS – Tél/Fax. 02-51-64-91-95
Adresse Email : centre.doc.historique.lesherbiers@wanadoo.fr